BRESCIA nel Parco delle Colline

Il Parco Locale di Interesse sovracomunale delle Colline di Brescia è una realtà territoriale che unisce i Comuni di Brescia, Bovezzo, Cellatica, Collebeato, Rezzato e Rodengo Saiano.

Comprende elementi naturali, storici ed architettonici di elevato pregio: dalla sua costituzione, avvenuta nel 2002, il Parco tutela e valorizza la biodiversità dei numerosi boschi e praterie presenti in tutti i comuni aderenti.

Il Parco è luogo per trascorrere il tempo libero e praticare attività sportive, come l'escursionismo, il cicloturismo e l'arrampicata. Numerosi gli itinerari disponibili: oltre ai percorsi classici, si annoverano tracciati a tema, come il Trekking delle Tre Valli Bresciane, il Sentiero della Franciacorta e quello del Carso Bresciano, la Via delle Sorelle e la Via Valeriana, nonché percorsi dedicati al down-hill.

La rete di sentieri, unitamente a piste ciclabili, metropolitana e ferrovia, contribuisce a rendere il Parco un modello per la mobilità sostenibile; quindi zaino in spalla e scarponcini ai piedi per godere al meglio della natura a due passi da casa e in ogni stagione.

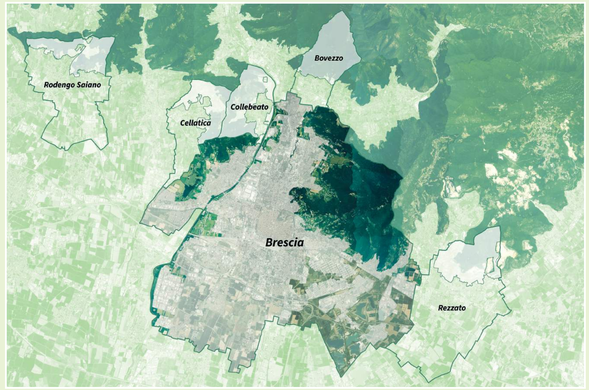

Legenda itinerari e simboli

- Percorsi del Parco
- Sentiero delle 3 Valli Bresciane (3V)
- Via Valeriana
- La Via delle Sorelle
- Sentiero delle Franciacorta
- Percorsi ciclabili
- MTB Downhill
- Ferrovia
- Ospedale
- Attrazione
- Castello
- Museo
- Monumento
- Fontanella
- Parapendio
- Chiesa
- Croce
- Edifici
- Stazione ferroviaria
- Metropolitana
- Casa del parco
- Palestra di roccia
- Area pic-nic
- Punto panoramico
- Grotta
- bicimia www.bresciamobilita.it
- Voi siete qui

Sentieri del Parco

217
Partenza da: Via Collebeato/Via Roma
Arrivo a: Monte Picastello
Tempo di percorrenza: 40 minuti

218
Partenza da: Via Valle Bresciana
Arrivo a: Passo delle Crosette
Tempo di percorrenza: 1 ora

219
Partenza da: Loc. Badia - Santellone
Arrivo a: Loc. Campiani (Sentiero 3V)
Tempo di percorrenza: 1 ora 30 minuti

220
Partenza da: Dosso degli Olmi
Arrivo a: Sentiero 218
Tempo di percorrenza: 40 minuti

221
Partenza da: Via della Piazza
Arrivo a: Cresta Monte Ratto e Picastello
Tempo di percorrenza: 40 minuti

Sentiero dei Roncher
Partenza da: Via Maddalena/Persanelle
Arrivo a: Sentiero 910B (anello dei Brüsacc)

543
Partenza da: Botticino, Via S. Michele
Arrivo a: Cima Monte Maddalena
Tempo di percorrenza: 2 ore 15 minuti

544
Partenza da: Via Caionvico
Arrivo a: Sella della Poffa
Tempo di percorrenza: 1 ora

545 Itinerario Alpinistico Marina

546 Sentiero della Ruta
Partenza da: Fonte di Caionvico (Sent. 544)
Arrivo a: Forte Garibaldi
Tempo di percorrenza: 45 minuti

901
Partenza da: Via Cesare Noventa
Arrivo a: Cima Monte Maddalena
Tempo di percorrenza: 2 ore 40 minuti

902
Partenza da: Via Triinale, Sant'Eufemia
Arrivo a: Santa Maria Maddalena
Tempo di percorrenza: 2 ore 40 minuti

902B
Tempo di percorrenza: 10 minuti

903
Partenza da: Viale della Bornata
Arrivo a: Sentiero 912
Tempo di percorrenza: 50 minuti

904
Partenza da: Via del Canalotto
Arrivo a: Sentiero 902
Tempo di percorrenza: 1 ora 45 minuti

905
Partenza da: Via Amba D'Oro
Arrivo a: Santa Maria Maddalena
Tempo di percorrenza: 3 ore 40 minuti

906
Partenza da: Via Alfredo Oriani
Arrivo a: Santa Maria Maddalena
Tempo di percorrenza: 3 ore

907
Partenza da: Via del Goletto
Arrivo a: Cascina Margherita
Tempo di percorrenza: 2 ore 10 minuti

908
Partenza da: Cascina Lucchi - Via Monte della Valle
Arrivo a: S. Gottardo
Tempo di percorrenza: 40 minuti

909
Partenza da: Cascina Lucchi - Via Monte della Valle
Arrivo a: Cascina Margherita
Tempo di percorrenza: 1 ora 10 minuti

910
Partenza da: Via Egidio Dabbeni
Arrivo a: Rifugio Valle di Mompiano
Tempo di percorrenza: 45 minuti

910B Anello Sentiero dei Brüsacc
Partenza da: Rifugio Valle di Mompiano
Arrivo a: Rifugio Valle di Mompiano
Tempo di percorrenza: 2 ore

911
Partenza da: Nave, Via Piedimonte
Arrivo a: Cima Monte Maddalena
Tempo di percorrenza: 2 ore 30 minuti

912
Partenza da: Via della Maddalena (7° tornante)
Arrivo a: Sentiero 902
Tempo di percorrenza: 50 minuti

913 Sentiero delle Pozze (con parte Sent. 902)
Partenza da: P.le Ristorante Grillo (verso Pozza Darnei-Sent.902)
Arrivo a: P.le Ristorante Grillo (Pozza Zezia - Sent. 913)
Tempo di percorrenza: 1 ora

913B
Partenza da: Sentiero 906
Arrivo a: Sentiero 913
Tempo di percorrenza: 5 minuti

914 Sentiero dei Bucaneve
Partenza da: Via Cesare Noventa, Sant'Eufemia
Arrivo a: Via Cesare Noventa, Sant'Eufemia
Tempo di percorrenza: 1 ora 30 minuti

916
Partenza da: Via San Cristoforo, Mompiano
Arrivo a: Rifugio Valle di Mompiano
Tempo di percorrenza: 2 ore

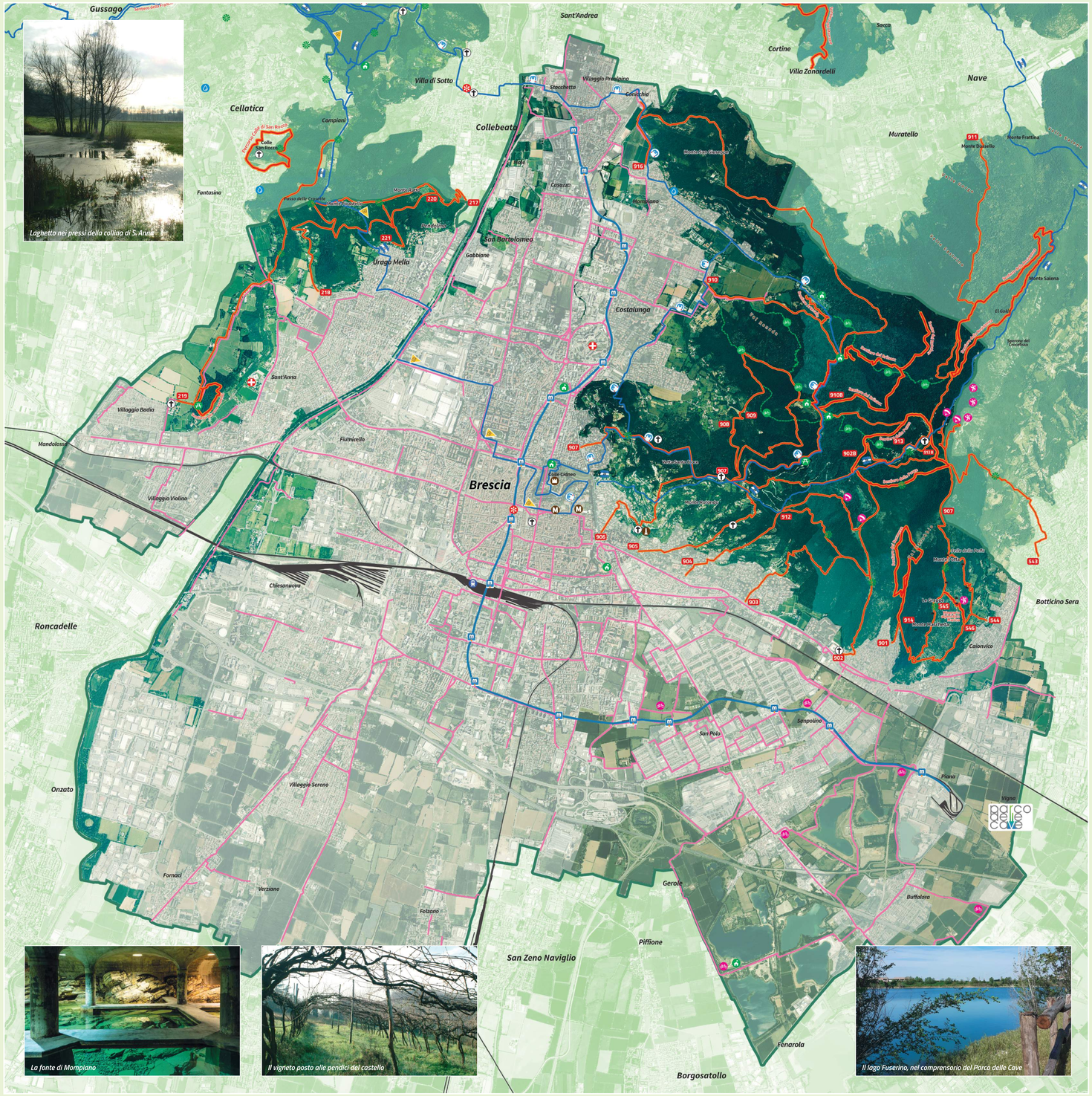

Laghetto nei pressi della collina di S. Anna

La fonte di Mompiano

Il vigneto posto alle pendici del castello

Il lago Fuserino, nel comprensorio del Parco delle Cave

Breve storia del Parco

Il P.L.I.S. Parco delle Colline di Brescia, nasce per volere del Comune di Collebeato nel 1996.

La Provincia di Brescia riconosce nel 2002 la nuova perimetrazione che comprende i Comuni di Brescia, Bovezzo, Cellatica e Rodengo Saiano.

Nel 2008 si unisce anche il Comune di Rezzato.

Nell'ambito del Sistema delle aree protette della Regione Lombardia, il Parco delle Colline di Brescia contempla una delle aree più sviluppate e antropizzate d'Europa.

I Comuni aderenti gestiscono il Parco attraverso una specifica convenzione.

Il territorio collinare si estende su una superficie di oltre 4.400 ettari, con un'altitudine che varia dai 190 ai 960 metri s.l.m. della località S. Onofrio di Bovezzo, ed è costituito da un insieme di ambienti naturali anche molto diversificati tra loro, con caratteristiche ecologiche di grande interesse e rarità, non solo a carattere locale, ma anche in ambito europeo.

www.parks.it

Credits

Testi a cura di:
Comune di Brescia
Settore Verde Urbano e Territoriale

Impostazione grafica:
Massimo Borghi

Cartografia:
4LAND Srl

Immagini:
Archivio Comune di Brescia