



COMUNE DI BRESCIA

# VIVERE A LUNGO A BRESCIA

---

## *Rapporto sulla condizione anziana in città*

*Venerdì 18 maggio 2018*

# L'INVECCHIAMENTO?

## *Una storia di successo dell'umanità*

---

- Aumento del numero di anziani, e crescita veloce del rapporto tra persone non attive e attive
- Crescita più rapida delle età più avanzate: 80 e più; 85 e più; centenari
- Femminilizzazione della popolazione anziana: supermortalità maschile, superlongevità femminile
- Riduzione delle reti familiari e aumento degli anziani soli (per natura o scelta)
- Problemi economici legati al reddito e al patrimonio
- Aumento della domanda di servizi sanitari e assistenziali per aumento di disabilità, fragilità, malattie croniche (neurodegenerative, cancro, cardiovascolari ...)

Ma d'altra parte ... migliori condizioni di salute della popolazione che invecchia (invecchiamento attivo) da cui difficoltà nel definire l'età a cui si diventa vecchi.

## JAPAN'S DOCTORS PROPOSE RAISING 'OUTDATED' RETIREMENT AGE TO 75

Campaigners say 65 to 74-year-olds should be classified as pre-old age to empower those who want to work or volunteer



<https://www.theguardian.com/world/2017/jul/18/japan-doctors-propose-raising-retirement-age-to-75>

# CAMBIARE PROSPETTIVA

*Dagli anni vissuti ... agli anni da vivere*

## ▶ **Dagli anni vissuti ...**

- Età biologica e salute
- Fase del ciclo di vita
- Costruzione della prole
- Quanti anni sono stati dati alla comunità alla famiglia

## ▶ **... agli anni da vivere**

- Speranza di vita
- Speranza di vita in buona salute (domanda di servizi)
- Quanto anni potranno essere messi a disposizione della comunità della famiglia → supporto interno e supporto dall'esterno

## ▶ **Affrontare la «transizione»: continuità, rottura e adattamenti**

## SI FA PRESTO A DIRE ANZIANI

- ▶ Nel 1994 all'età di 65 anni (ritiro dal lavoro) la speranza di vita di un maschio era di 15 anni per i maschi e 20 per le femmine.
- ▶ Nel 2016 alla stessa età la speranza di vita era 19 anni per i maschi e 23 per le femmine.
- ▶ Confronti di genere
  - Differenza significativa: «ritardo» dei maschi di 20 anni
- ▶ Confronti età
  - Guadagni per età per le femmine crescenti, decrescenti per i maschi
- ▶ Confronti nel tempo
  - Guadagni di vita maggiori tra i maschi fino a 75 anni poi si inverte
  - Guadagni molto inferiori per i maschi nati tra le due guerre

## SI FA PRESTO A DIRE ANZIANI

| Anni ancora da vivere | Maschi      |           | Femmine     |           |
|-----------------------|-------------|-----------|-------------|-----------|
|                       | 1994        | 2016      | 1994        | 2016      |
| 30                    | 46          | 52        | 53          | 57        |
| 25                    | 52          | 58        | 59          | 63        |
| 20                    | <b>58</b> → | <b>64</b> | <b>64</b> → | <b>68</b> |
| 15                    | 65          | 70        | 70          | 74        |
| 10                    | 73          | 77        | 77          | 81        |
| 5                     | 84          | 87        | 87          | 90        |

### Età prospettica di 20 anni

Avevano ancora 20 anni da vivere le donne di 64 anni nel 1994 e di 68 anni nel 2016

ISTAT - Tavole di mortalità della popolazione residente della provincia di Brescia

# POPOLAZIONE PER SESSO ED ETÀ 2016 BRESCIA

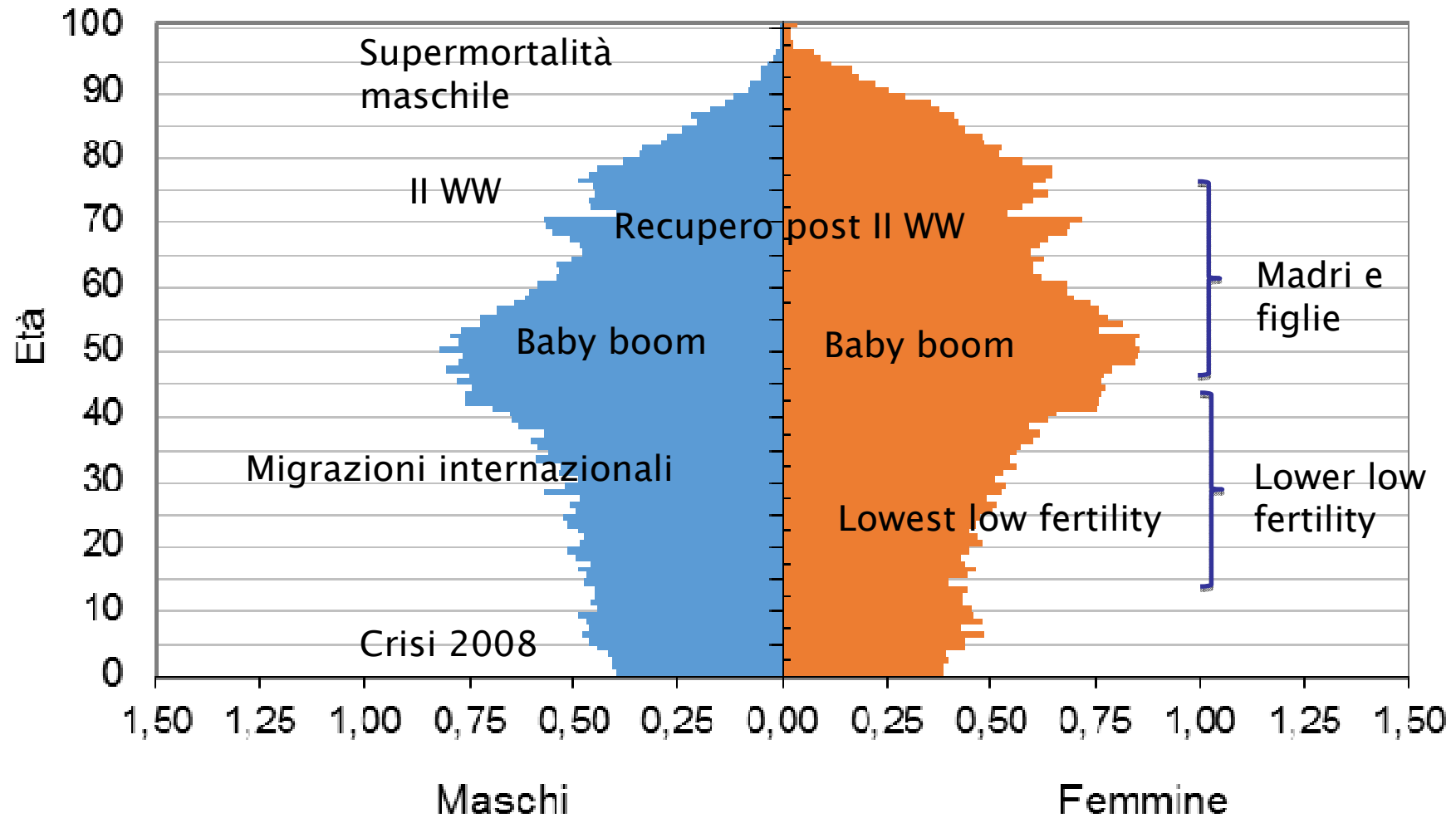

# PROIEZIONI DECENNALI

## Indicatori strutturali

### Indicatori strutturali della popolazione a confronto

| Indicatori                                     | Popolazione 2017 | Popolazione 2027 | Variazione |
|--|------------------|------------------|------------|
| % Popolazione 0-14                             | 13,2             | 12,0             | ↓          |
| % Popolazione 15-64:                           | 62,1             | 61,6             | ↓          |
| % Popolazione 65+:                             | 24,8             | 26,4             | ↑          |
| % Popolazione 75+:                             | 13,5             | 15,0             | ↑          |
| % Popolazione 85+:                             | 4,3              | 6,3              | ↑          |
| Indice di dipendenza strutturale               | 61,1             | 62,3             | ↑          |
| Indice di dipendenza strutturale degli anziani | 39,9             | 42,8             | ↑          |
| Indice di vecchiaia                            | 188,0            | 220,7            | ↑          |
| Indice del carico di figli per donna feconda   | 21,8             | 21,0             | ↓          |
| Tasso di fecondità totale                      | 130,7            | 126,2            | ↓          |



# PROIEZIONI DECENNALI

## Indici di vecchiaia a confronto

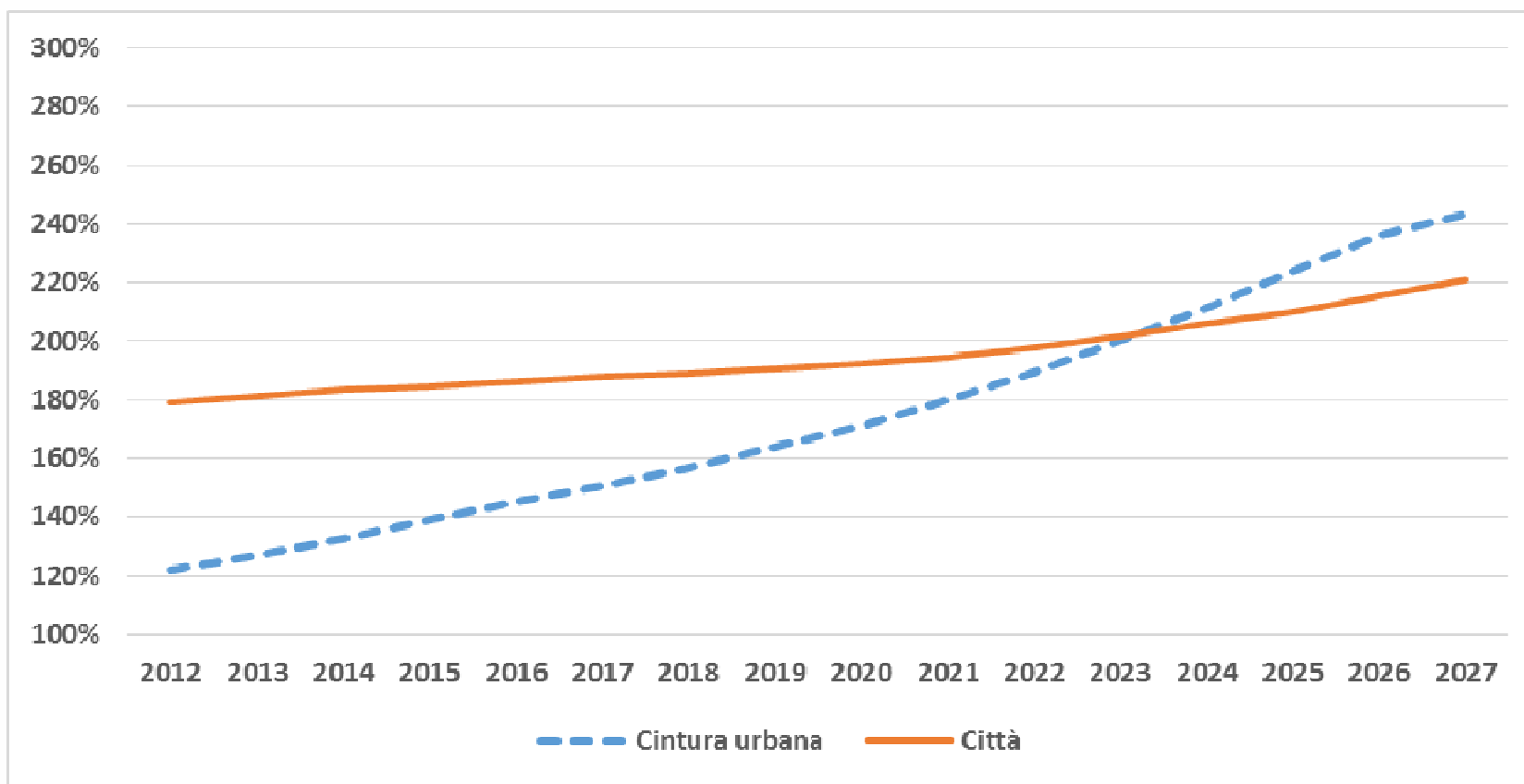

# PROIEZIONI DECENNALI

## Dinamiche differenziali della città

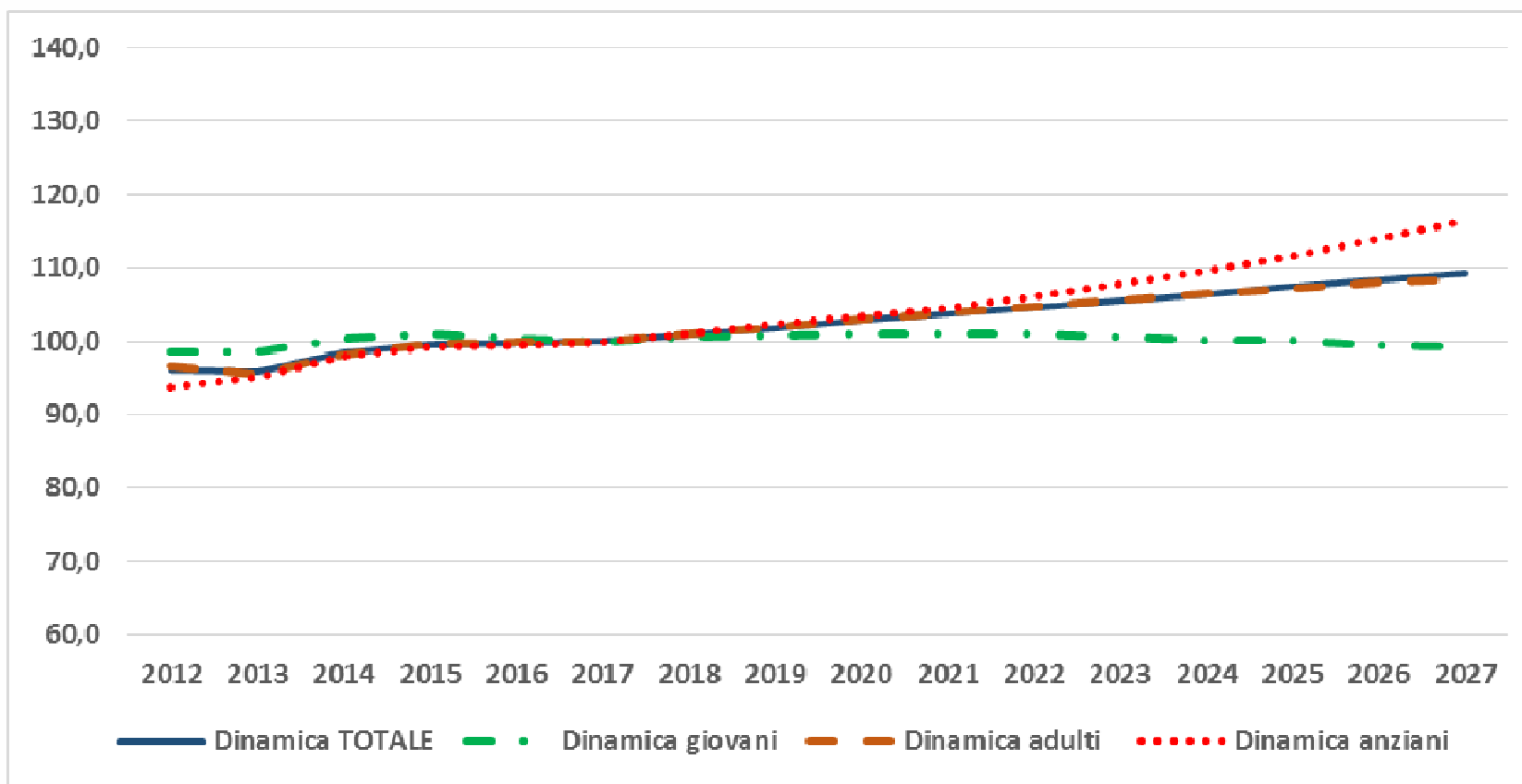

# PROIEZIONI DECENNALI

## Dinamiche differenziali della cintura urbana

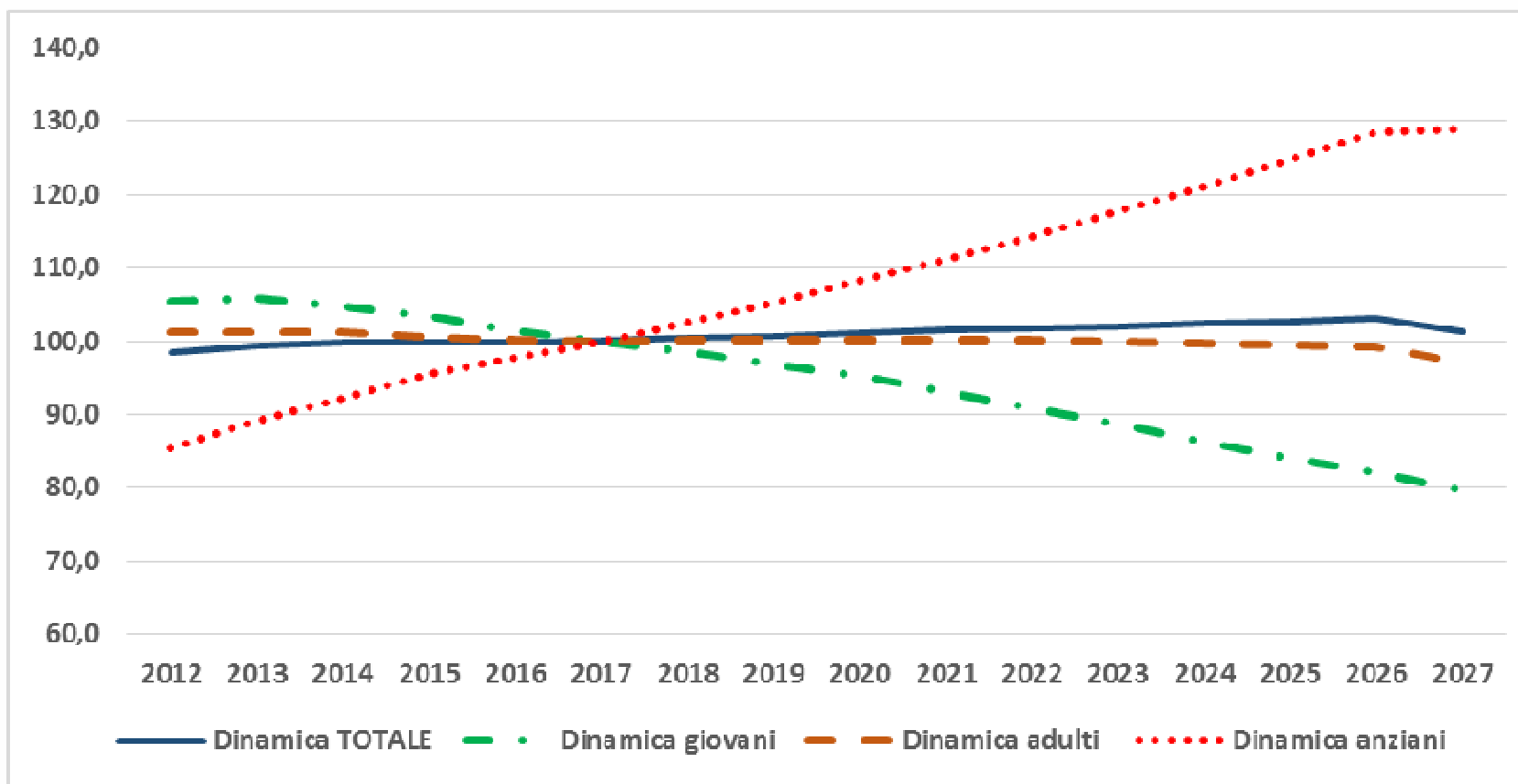

Censimento 2011 - LOMBARDIA (comuni)

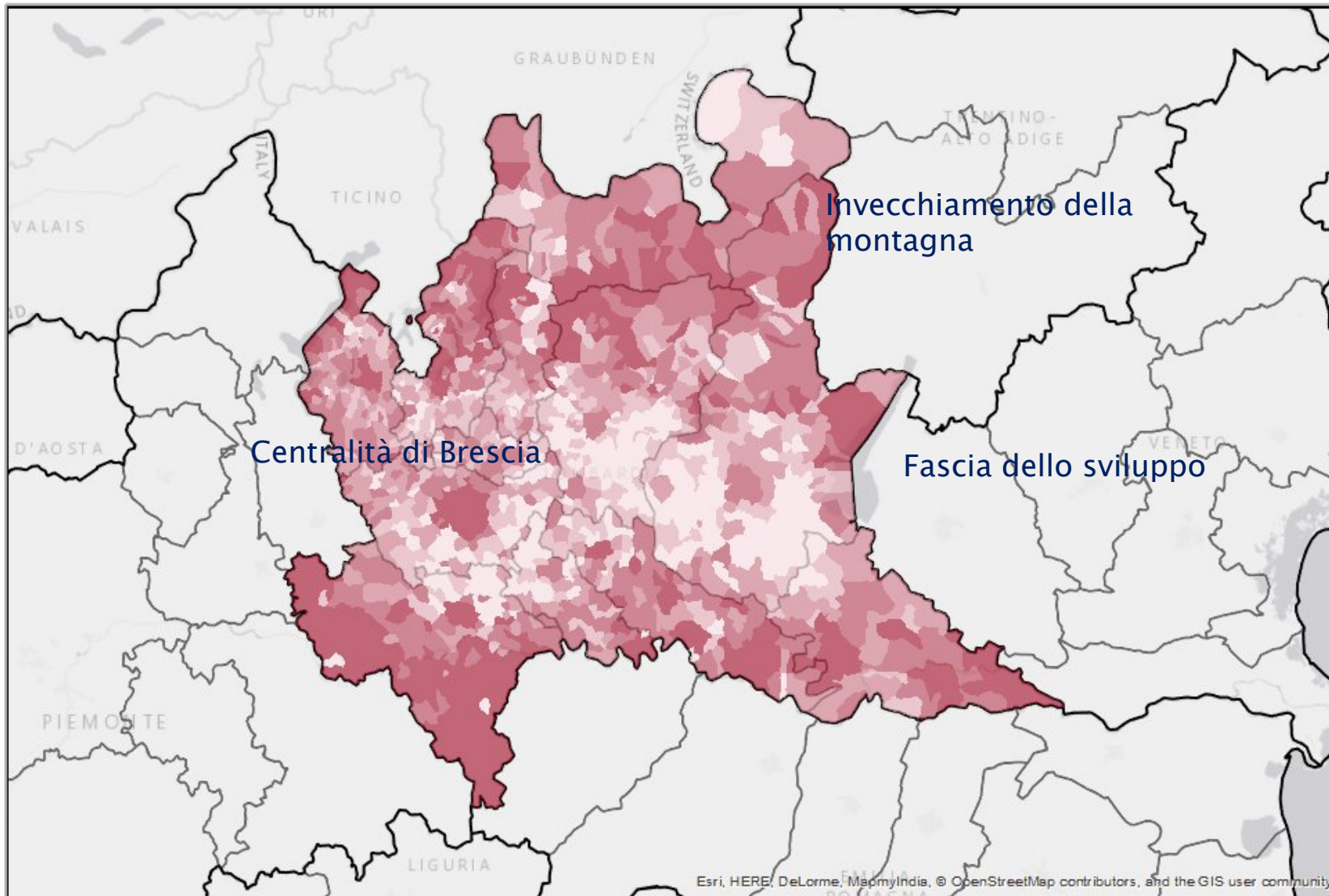

Indice di vecchiaia



Censimento 2011 - LOMBARDIA (comuni)

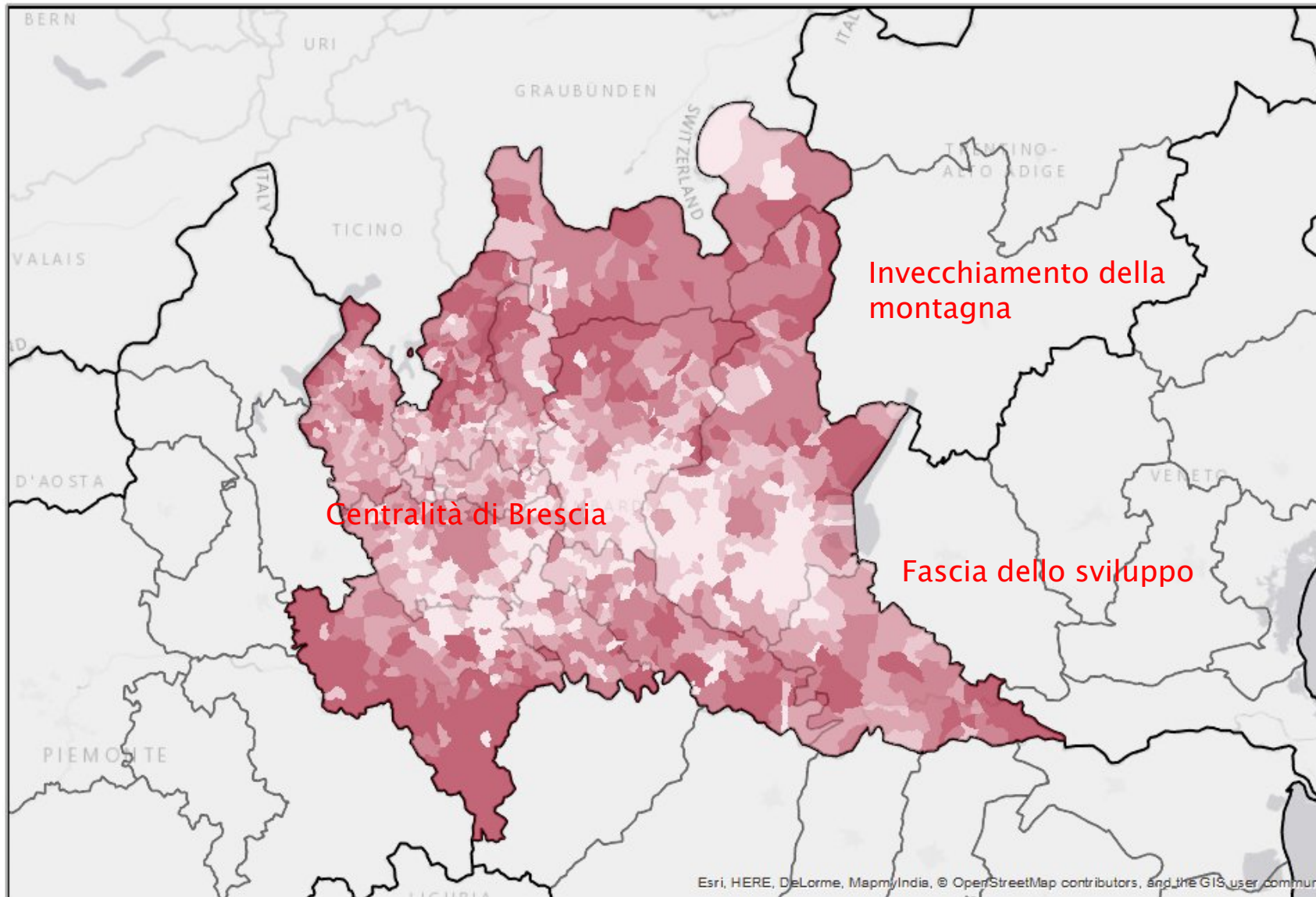

Anziani per un bambino

