

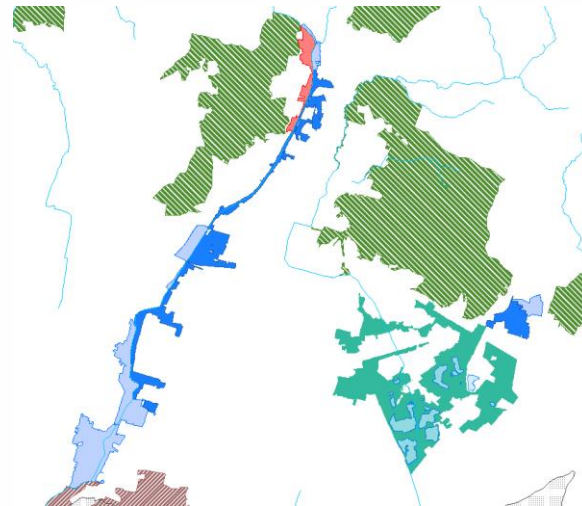

COMUNE DI BRESCIA

Ampliamento del Plis delle Colline di Brescia al Mella e a Caionvico

(l.r. 86/83 e s.m.i , d.g.r. 6148/2007)



Conferenza stampa – 12 dicembre 2016

Le tappe del Plis delle Colline di Brescia

Adesione al Plis delle Colline da parte del Comune di Brescia Brescia (capofila) Collebeato, Cellatica, Bovezzo, Nuvolera, Rezzato, Rodengo Saiano	2002
Esce dal parco il Comune di Nuvolera	2010
Il Comune di Brescia approva il PGT e istituisce l'estensione del Plis al Mella e a Caiovico ed istituisce il Plis delle Cave DCC n. 128 del 28/07/2015 DCC n. 17 del 09/02/2016	2015 / 2016
Il Comune di Collebeato chiede alla Provincia il riconoscimento dell'estensione verso il Mella	2015
Rinnovo della convenzione triennale per la gestione del Plis delle Colline fino al 31 dicembre 2017 DCC n. 87 del 22/5/2015	2015
L'assemblea dei sindaci approva l'ampliamento del Plis al Mella e a Caiovico	21/04/2016
Richiesta alla Provincia di riconoscimento di sovracomunalità del Plis ampliato al Mella e a Caionvio	16/11/2016

La normativa di riferimento

(l.r. 86/283 e s.m.i. , d.g.r. 6148/2007)

□ Legge Regionale 86/83 delle aree regionali protette:

Art. 34.

Parchi locali di interesse sovracomunale

[...]

1. I parchi locali di interesse sovracomunale (PLIS) sono aree comprendenti strutture naturali ed eventualmente aree verdi periurbane, anche in connessione con parchi regionali, riserve e monumenti naturali, di interesse sovracomunale per il loro valore naturale, paesistico e storico-culturale, anche in relazione alla posizione e al potenziale di sviluppo in contesti paesisticamente impoveriti, urbanizzati o degradati.

[...]

3. I PLIS sono istituiti dai comuni interessati, singoli o associati, con apposita deliberazione consiliare, che definisce il perimetro del parco e la disciplina d'uso del suolo, improntata a finalità di tutela. Tale deliberazione può costituire adozione di variante allo strumento urbanistico del comune interessato. I comuni definiscono per il PLIS la più idonea forma di gestione, optando per il convenzionamento tra i comuni interessati, eventualmente allargato agli enti del sistema regionale.

[...]

La normativa di riferimento

(l.r. 86/283 e s.m.i. , d.g.r. 6148/2007)

□ Legge Regionale 86/83 delle aree regionali protette:

Art. 34.

Parchi locali di interesse sovracomunale

[...]

4. Il riconoscimento dell'interesse sovracomunale è effettuato dalla provincia in conformità agli indirizzi del PRAP valutata la compatibilità con il proprio piano territoriale di coordinamento provinciale (PTCP) e in coerenza con la rete ecologica regionale e provinciale, su richiesta dei comuni territorialmente interessati. La deliberazione di riconoscimento determina i criteri di pianificazione e di gestione del PLIS e la rispondenza degli strumenti urbanistici alla tutela e alla gestione unitaria dell'area in esame, nonché la perimetrazione del PLIS.

[...]

5/6. La Regione e le province concorrono, in conformità ai criteri definiti dal PRAP, alla realizzazione degli interventi previsti dai piani pluriennali (...) necessari alla tutela, riqualificazione e valorizzazione dei Plis

La normativa di riferimento

(l.r. 86/283 e s.m.i.)

□ Legge Regionale 86/83 delle aree regionali protette:

Art. 34.

Parchi locali di interesse sovracomunale

[...]

4. Il riconoscimento dell'interesse sovracomunale è effettuato dalla provincia in conformità agli indirizzi del PRAP valutata la compatibilità con il proprio piano territoriale di coordinamento provinciale (PTCP) e in coerenza con la rete ecologica regionale e provinciale, su richiesta dei comuni territorialmente interessati. La deliberazione di riconoscimento determina i criteri di pianificazione e di gestione del PLIS e la rispondenza degli strumenti urbanistici alla tutela e alla gestione unitaria dell'area in esame, nonché la perimetrazione del PLIS.

[...]

5/6. La Regione e le province concorrono, in conformità ai criteri definiti dal PRAP, alla realizzazione degli interventi previsti dai piani pluriennali (...) necessari alla tutela, riqualificazione e valorizzazione dei Plis

La normativa di riferimento

(l.r. 28/2016 del 17/11/2016)

□ Legge Regionale 28/2016 di riorganizzazione delle aree regionali protette e delle altre forme di tutela:

La regione ha suddiviso il Territorio regionale in macroaree all'interno delle quali sviluppare un processo di aggregazione dei Parchi regionali (fusione) e di integrazione gestionale delle Riserve naturali.

A questo processo possono partecipare anche i Plis con due modalità alternative:

- I. presentando alla Giunta regionale, entro tre mesi dalla data di entrata in vigore della legge, una richiesta di prosecuzione in autonomia, motivando, mediante idonea documentazione, la sussistenza di capacità realizzative di interventi e di iniziative di tutela e valorizzazione attivate sul territorio negli ultimi cinque anni*
- II. convenzionandosi con i Parchi regionali per la gestione parziale o totale delle funzioni operative:*



COMUNE DI BRESCIA

Ampliamento del Plis delle Colline di Brescia al Mella e a Caionvico

(l.r. 86/83 e s.m.i , d.g.r. 6148/2007)

Il Progetto

Conferenza stampa – 12 dicembre 2016

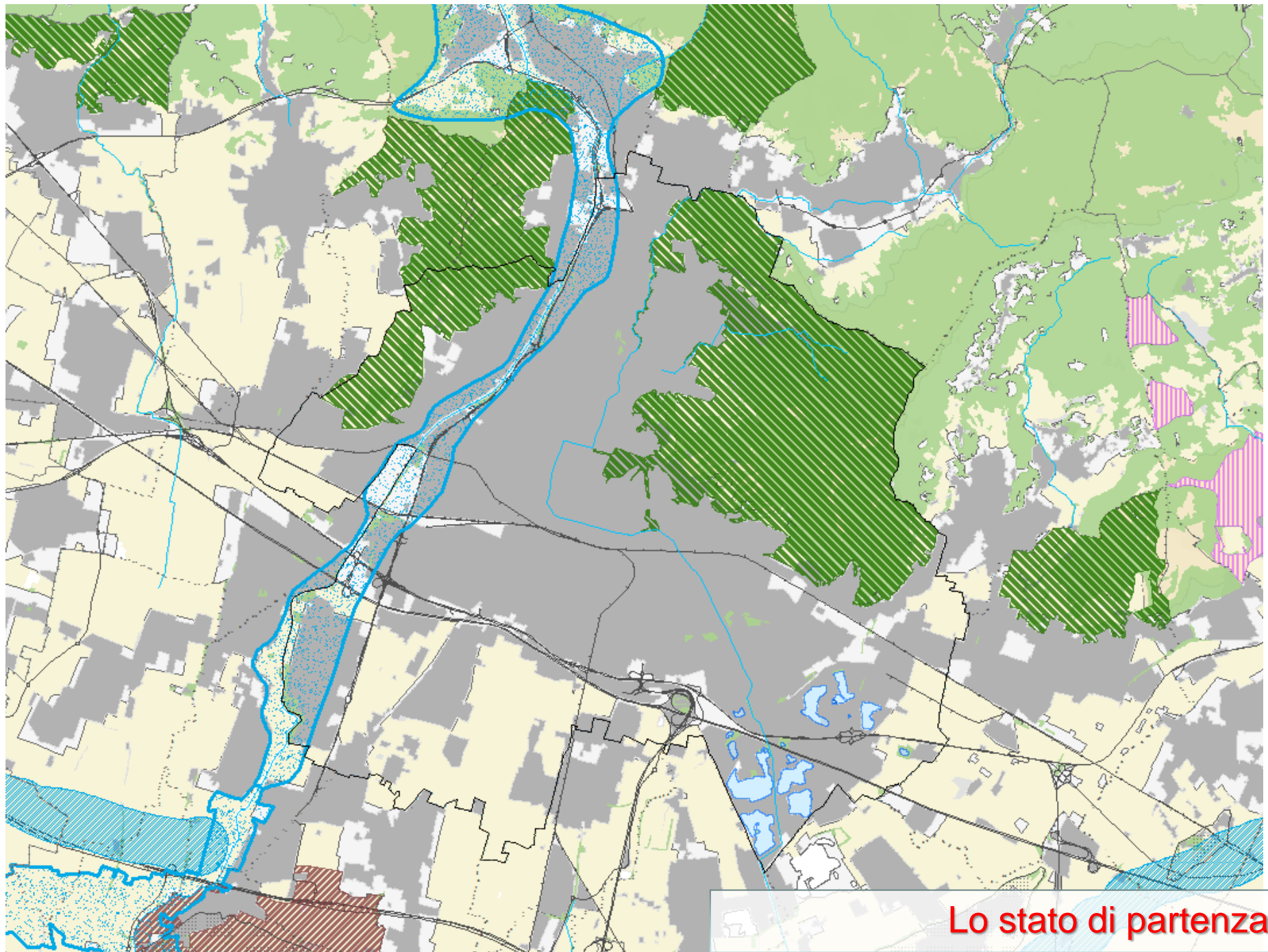

Lo stato di partenza

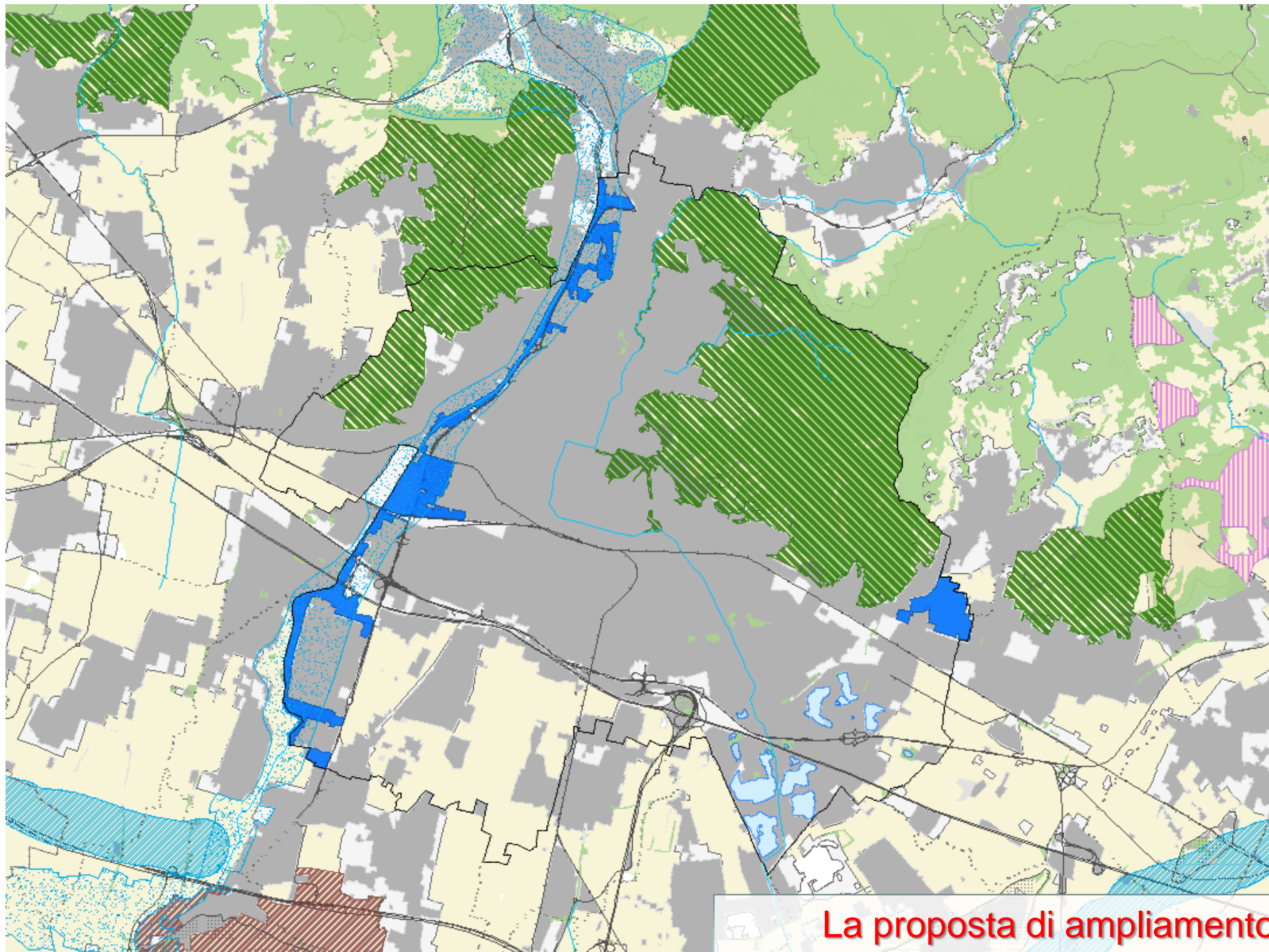

La proposta di ampliamento

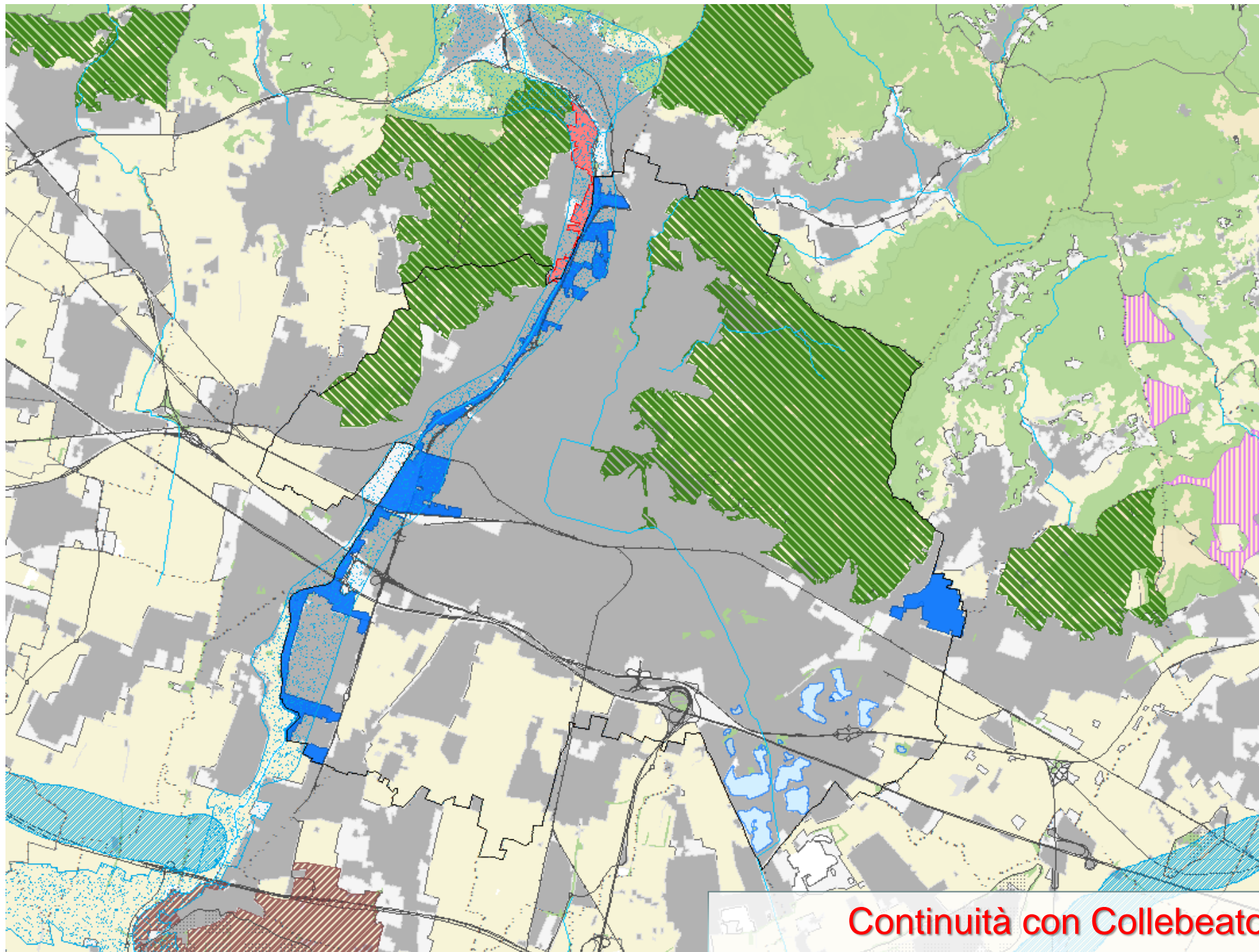

Continuità con Collebeato

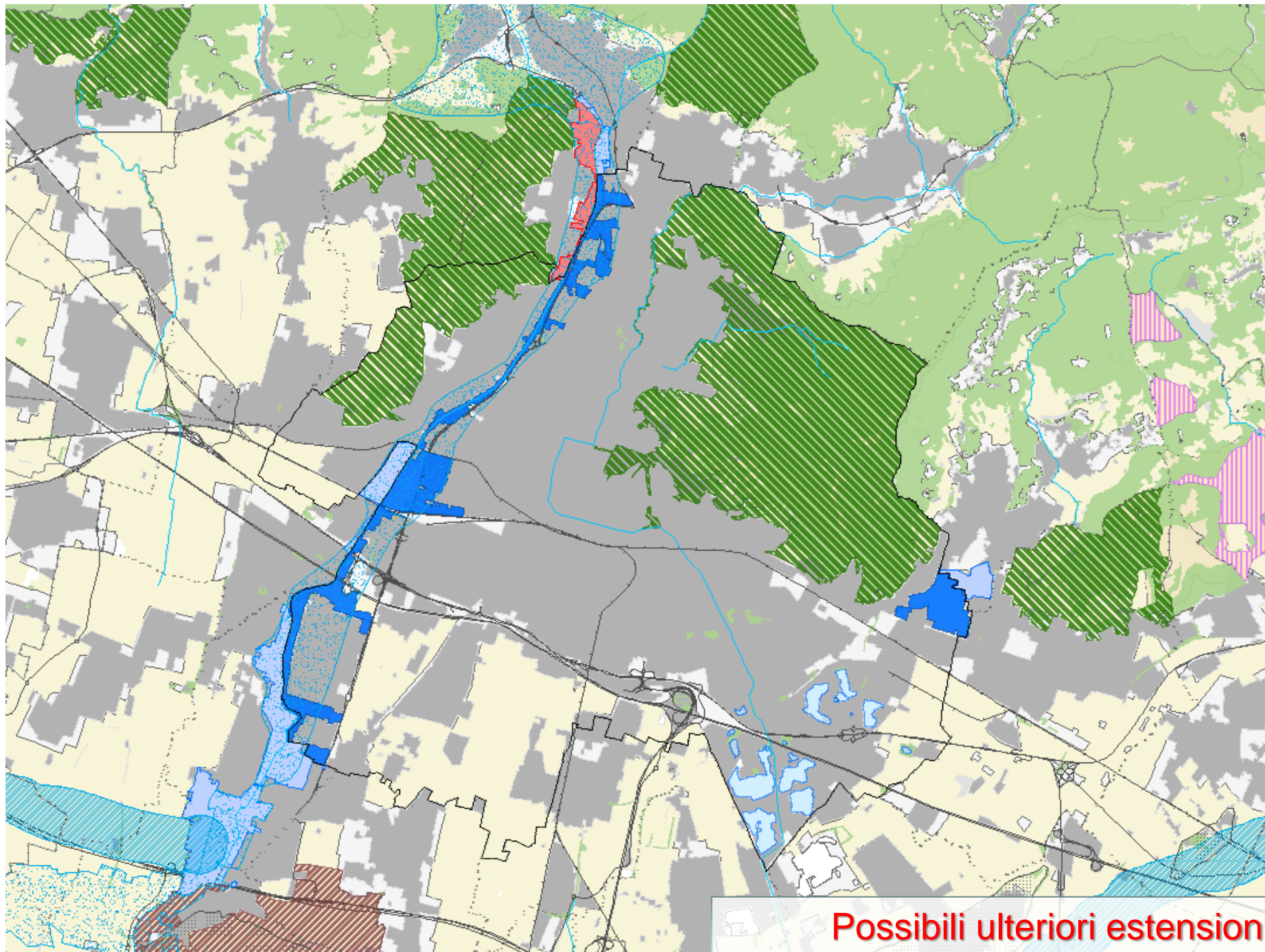

Possibili ulteriori estensioni

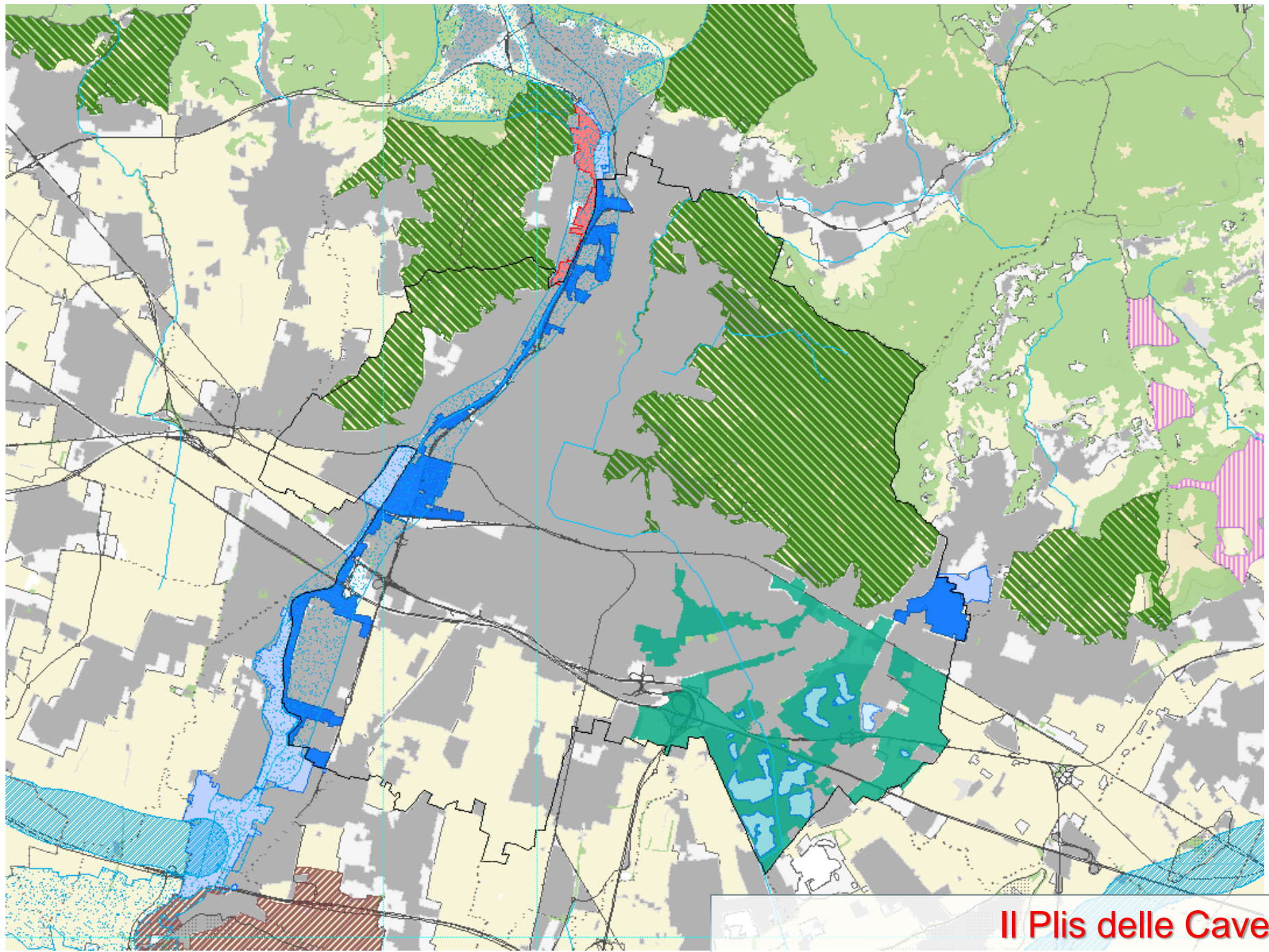

Il Plis delle Cave

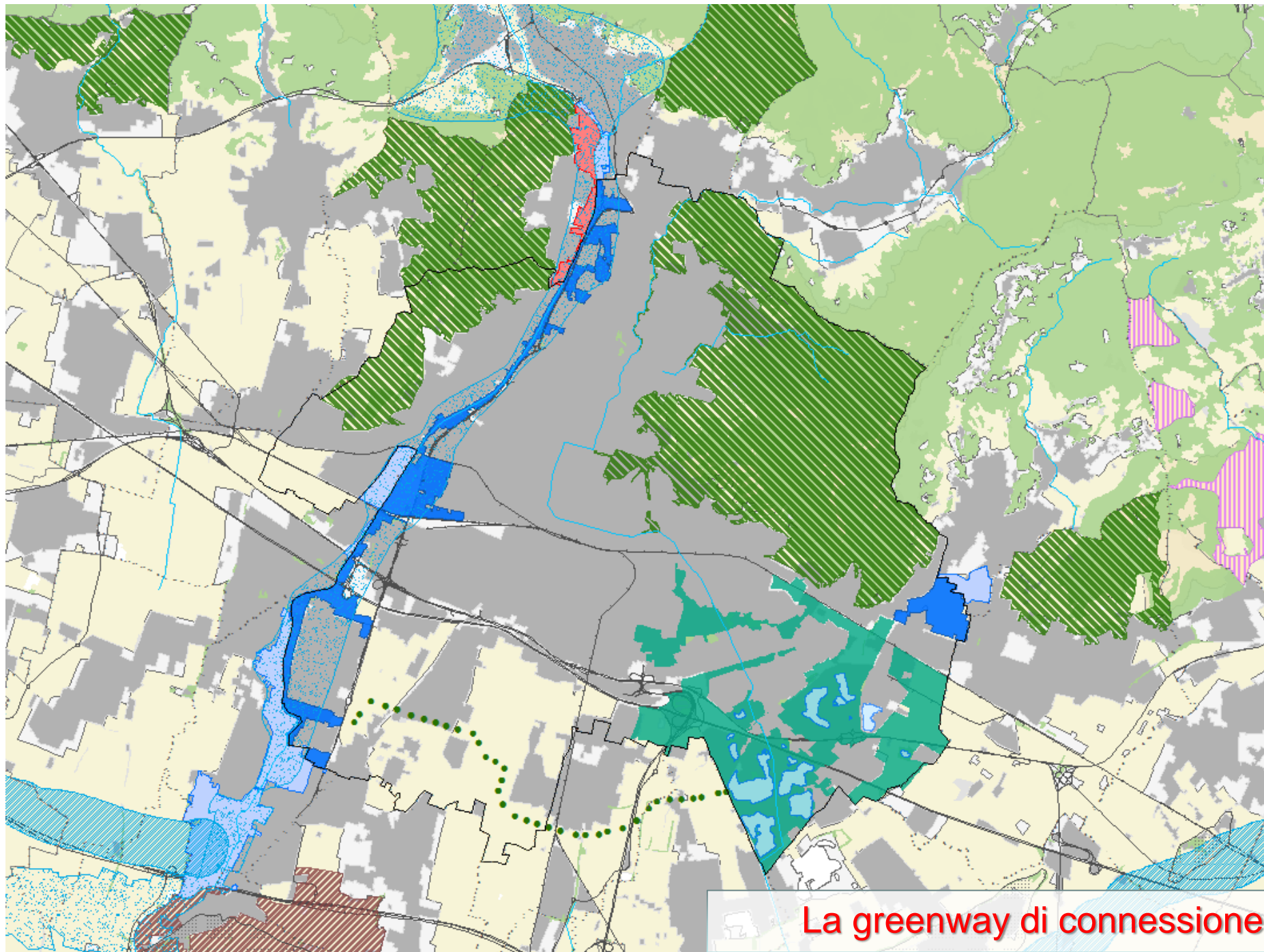

La greenway di connessione

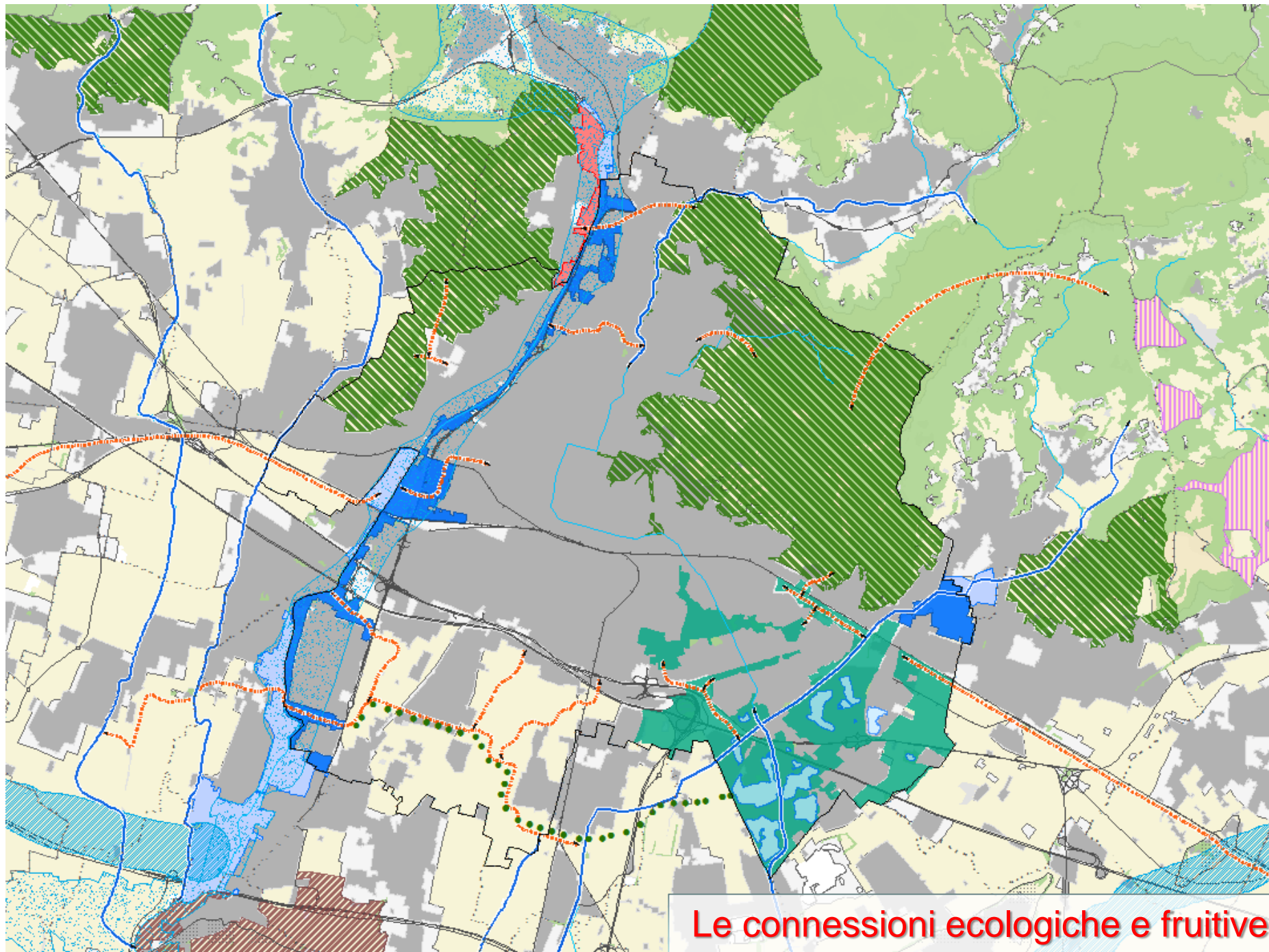

Le connessioni ecologiche e fruttive

Le strategie del PGT

Le grandi aree di naturalità

- rafforzamento della funzione di equilibrio ambientale, ecologico e del tempo libero



Asta del Mella ed estensione del Plis delle Colline

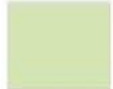

Parco delle Colline di Brescia (nodo della rete ecologica)



Parco delle Cave di Buffalora e S. Polo (nodo della rete ecologica)

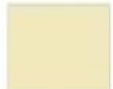

Territorio di pianura dell'agricoltura e dei fontanili



Ambiti della compensazione preventiva (azioni di riqualificazione ambientale)

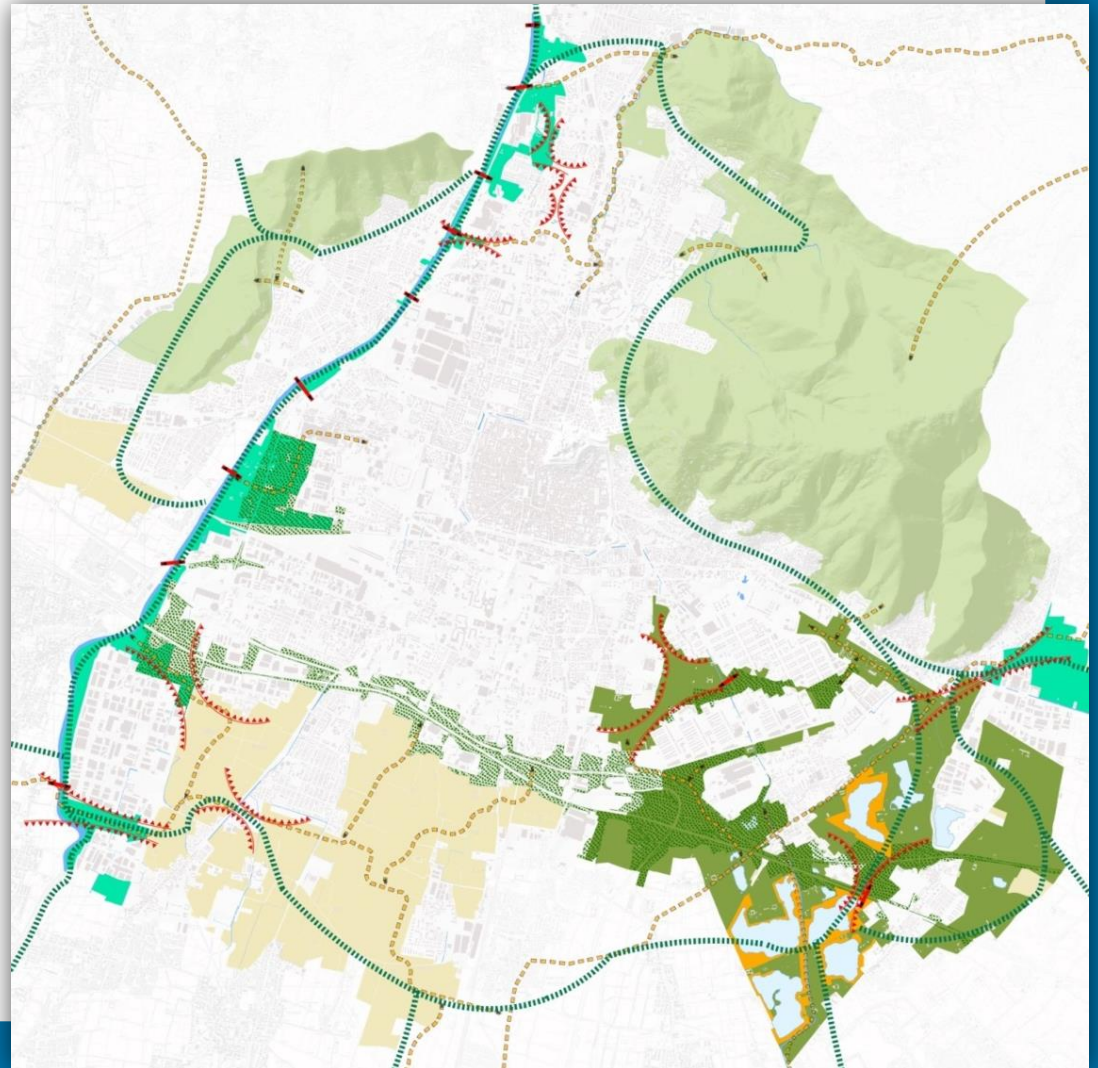

Le strategie del PGT

Azioni sulle connessioni

- manutenzione dei percorsi
- nuovi attraversamenti
- riqualificazione dei punti d'accesso
- connessione con percorsi della rete verde



Connessioni ecologiche e funzionali



Connessioni eco-fruitive



Itinerari di connessione "green way"



Varchi urbani all'interno dei tessuti edificati
(tutela e implementazione)



Ambiti del Parco delle Cave di Buffalora
e S. Polo
(trattamento sponde di cava)

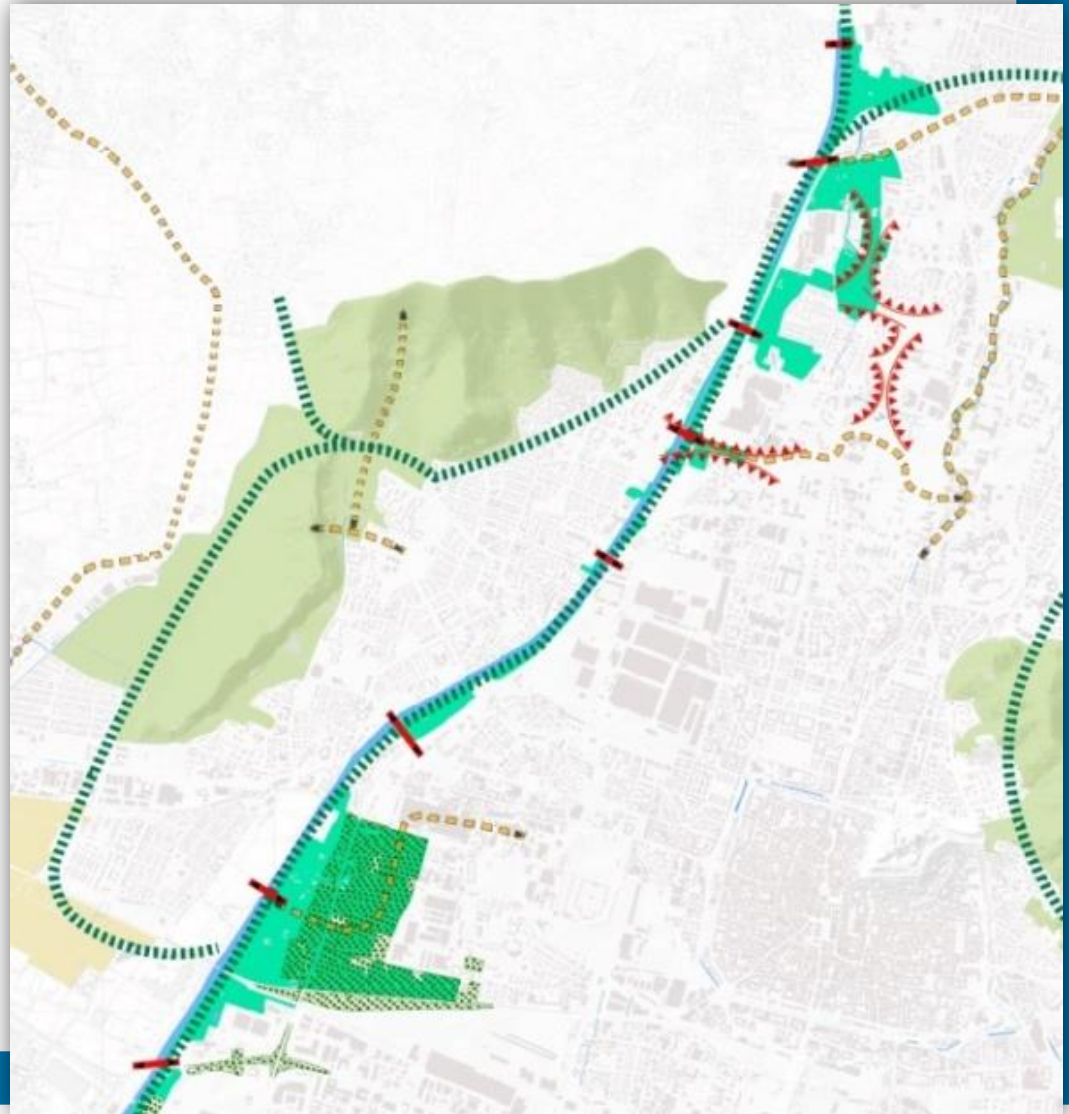

Rete verde - Rete ecologica

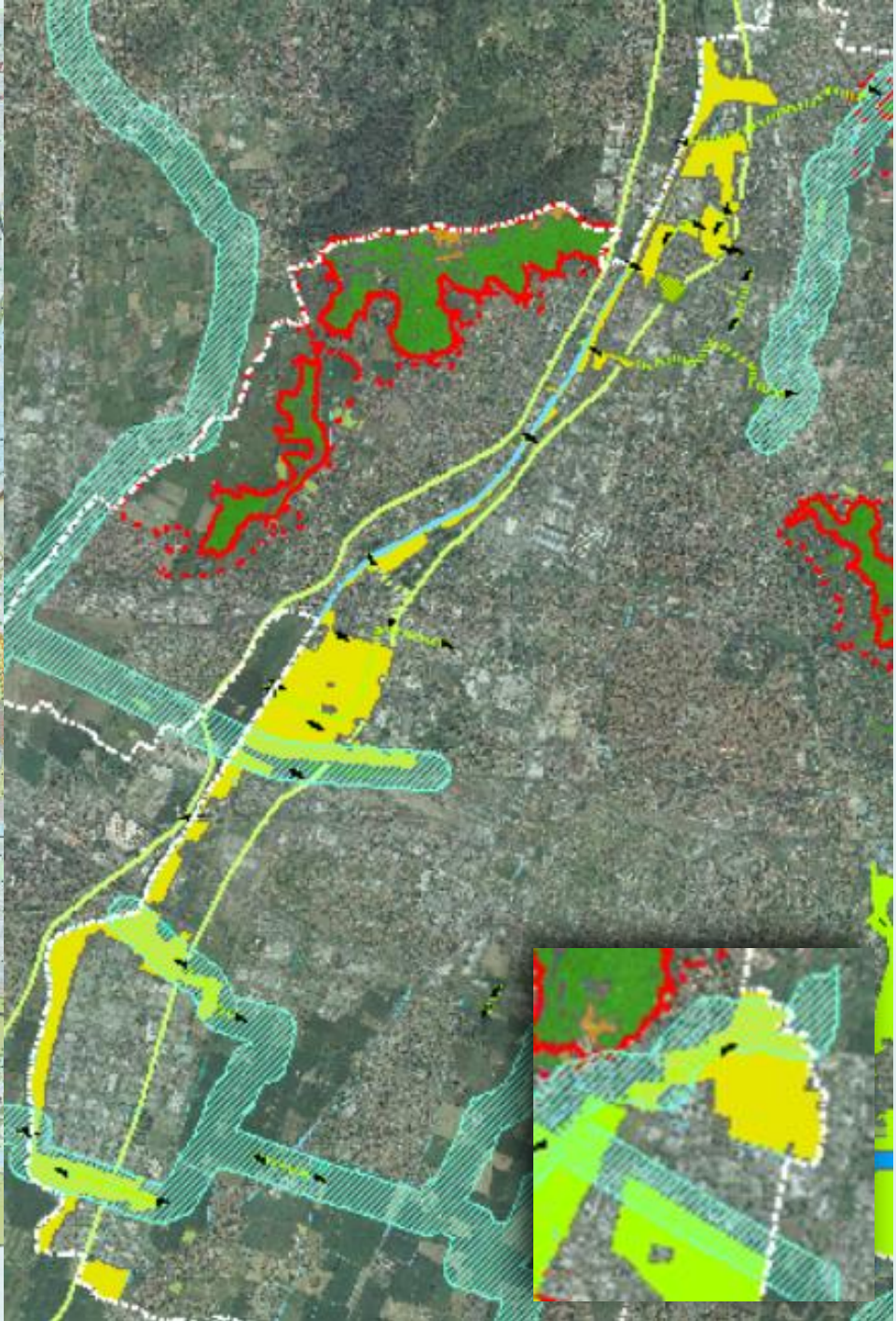
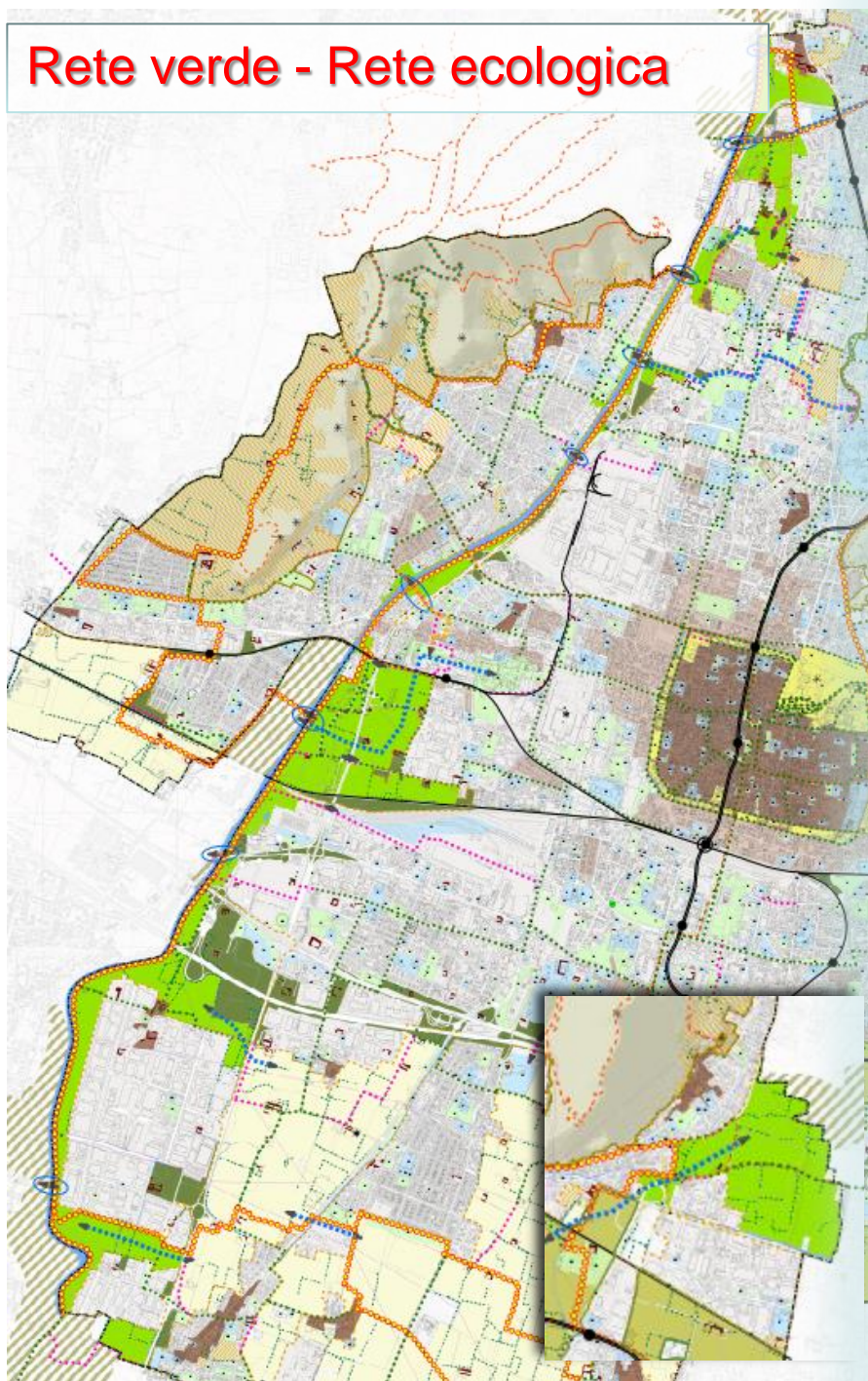

Rete verde - Rete ecologica



Rete verde - Rete ecologica

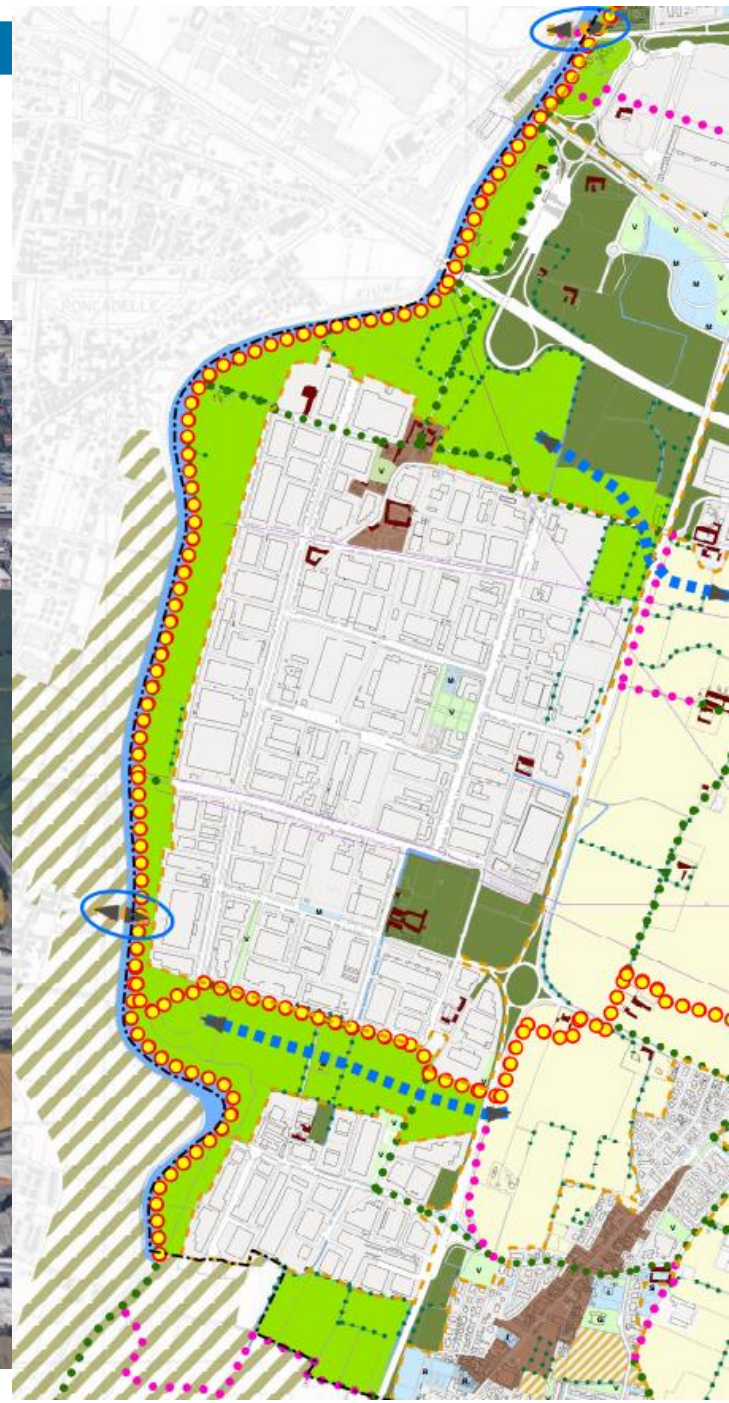

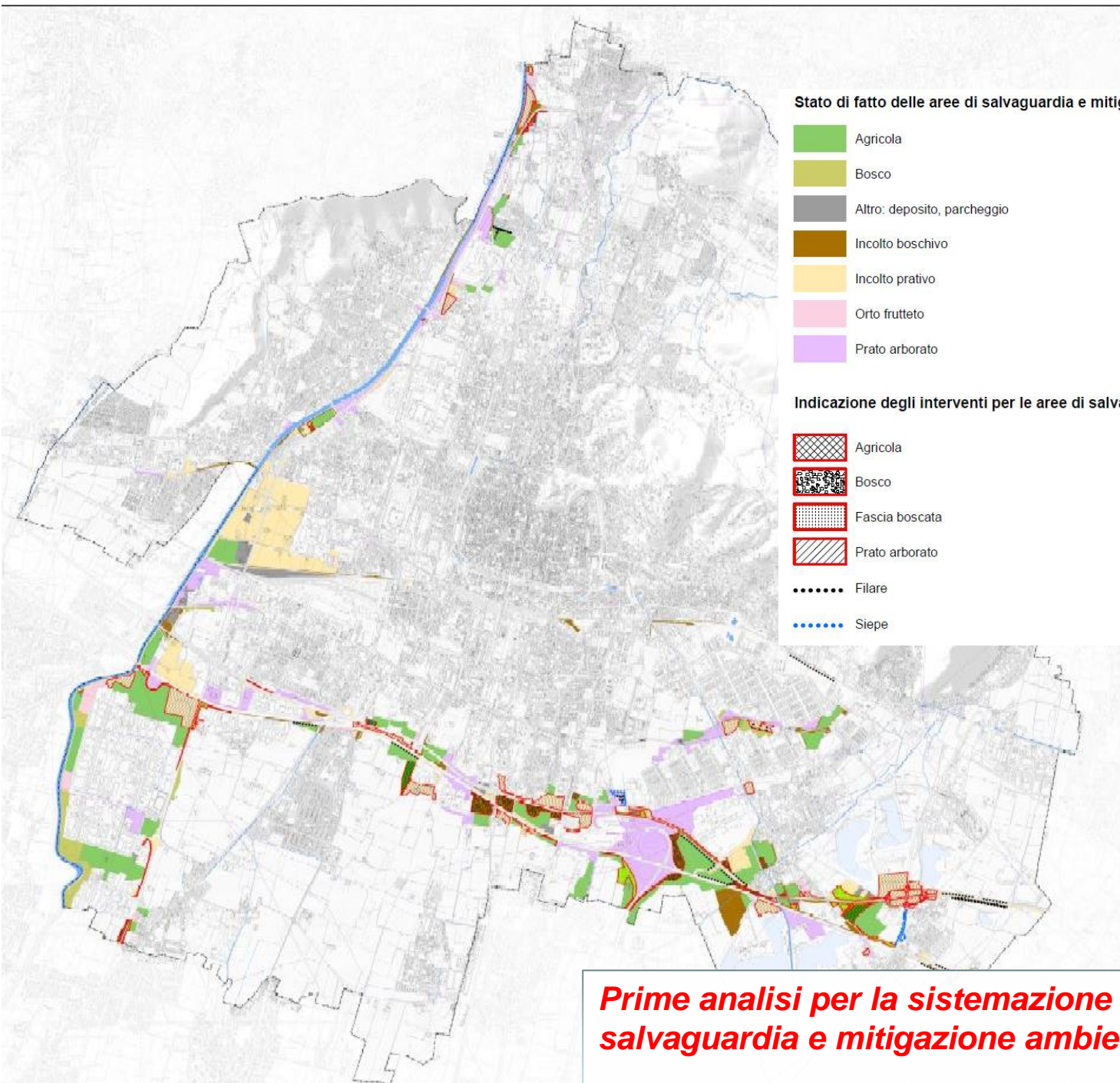

Stato di fatto delle aree di salvaguardia e mitigazione ambientale

- Agricola
- Bosco
- Altro: deposito, parcheggio
- Incolto boschivo
- Incolto prativo
- Orto frutteto
- Prato arborato

Indicazione degli interventi per le aree di salvaguardia e mitigazione ambientale

- Agricola
- Bosco
- Fascia boscata
- Prato arborato
- Filare
- Siepe

Prime analisi per la sistemazione delle aree di salvaguardia e mitigazione ambientale

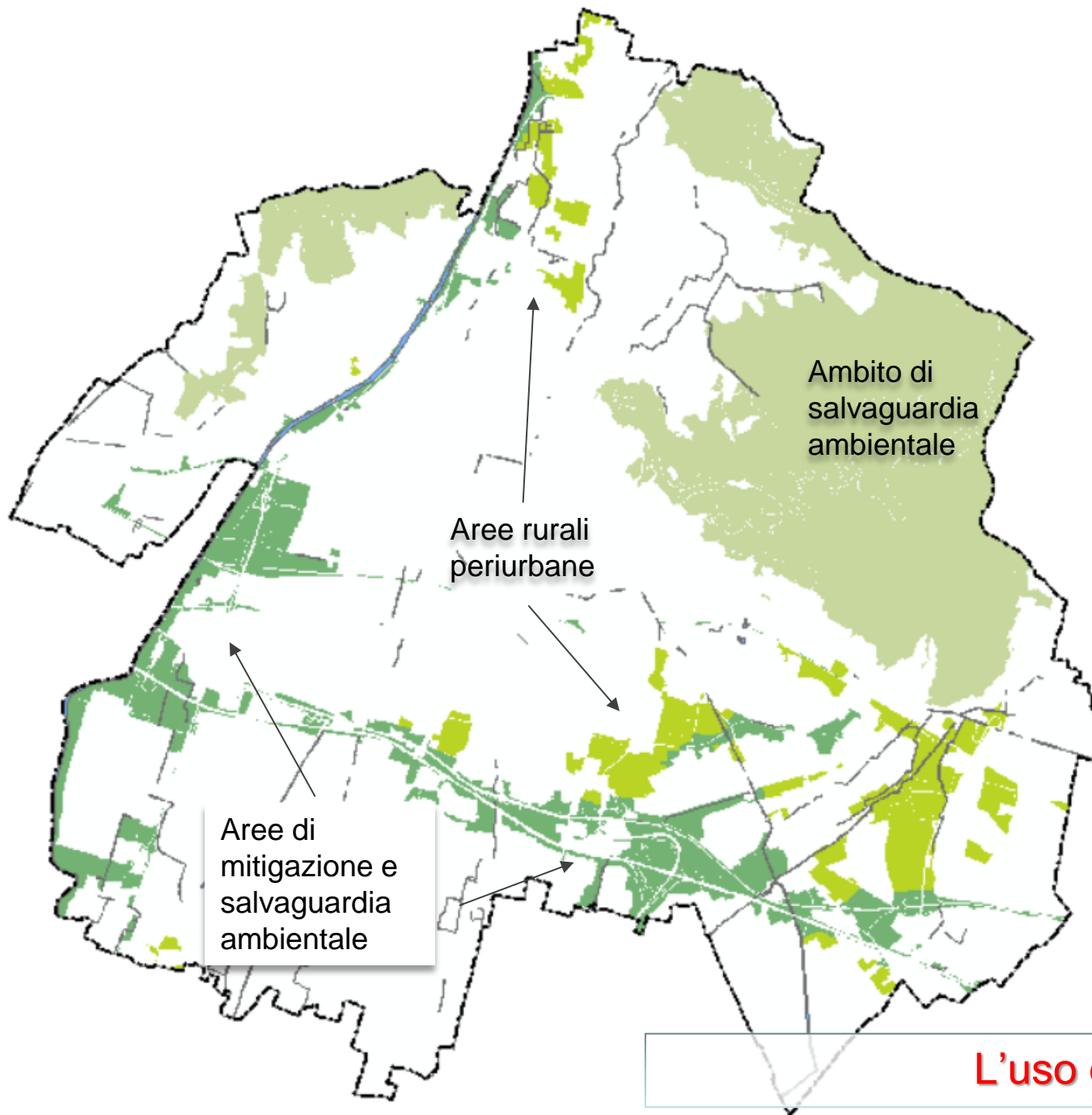

Ambito di salvaguardia ambientale

Aree rurali periurbane

Aree di mitigazione e salvaguardia ambientale

L'uso del suolo

L'uso del suolo

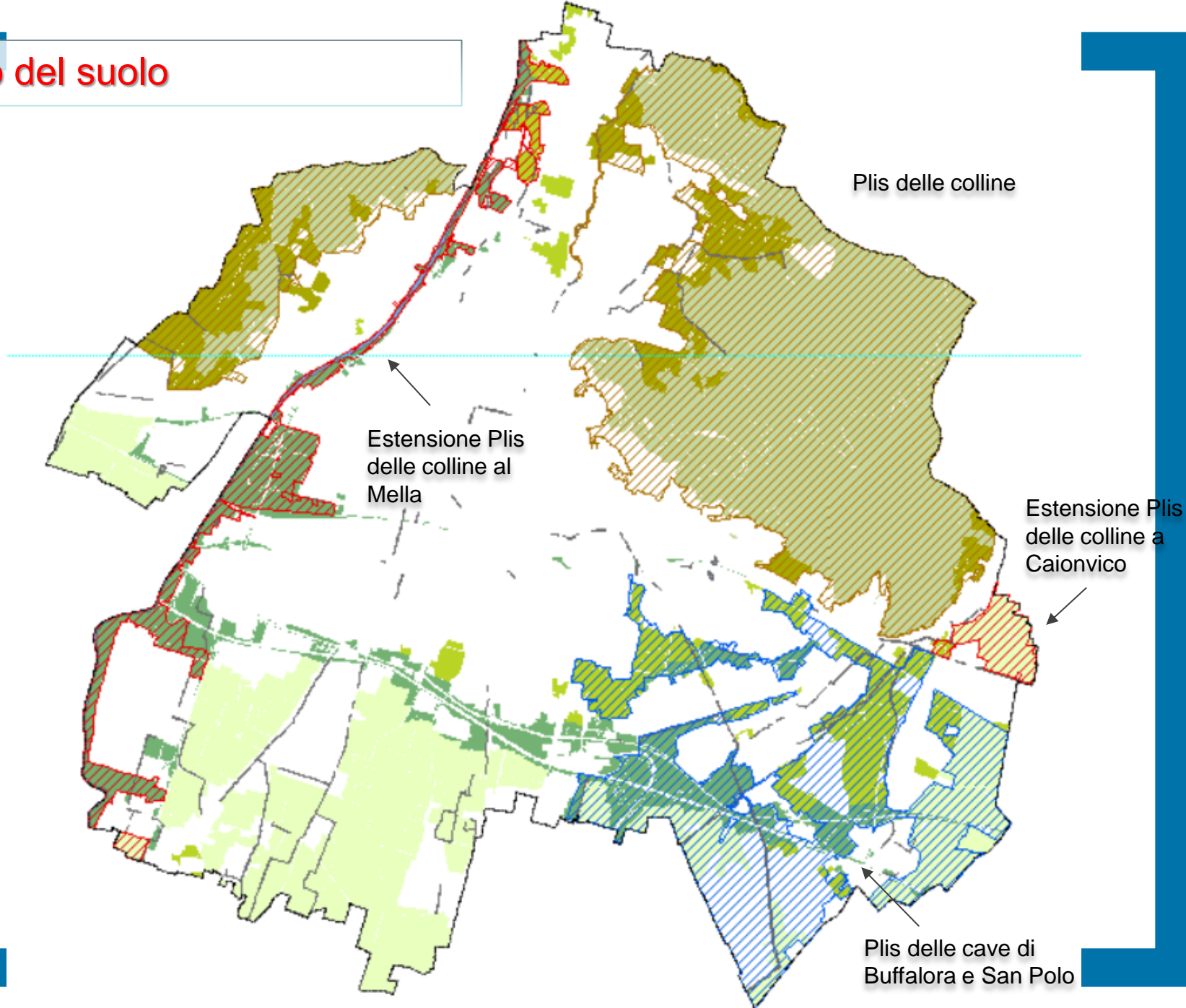

I numeri dei Plis nell'Area Vasta di Brescia

AREA VASTA

- **4.000 Ha**
(Plis delle Colline attuale)
- **360 Ha**
(Ampliamento in Comune di Brescia)
- **60 Ha**
(Ampliamento al Mella in Comune di Collebeato)

TOTALE 4.420 Ha (+ 10,5 %)

- **960 Ha**
(Plis delle Cave di Buffalora e S.Polo)

TOTALE 5.180 Ha (+ 29,5 %)

COMUNE DI BRESCIA

- **2.200 Ha**
(Plis delle Colline in Comune di Brescia)
- **360 Ha**
(Ampliamento al Mella e Caionvico)

TOTALE 2.560 Ha (+ 16 %)

- **960 Ha**
(Plis delle Cave di Buffalora e S.Polo)

TOTALE 3.520 Ha (+ 60 %)

AREE TUTELATE RISPETTO AL TERRITORIO COMUNALE

Ante PGT 2016
(24% del territorio comunale)

Ampliamento al Mella e Caionvico
(28% del territorio comunale)

Ampliamento al Mella e Caionvico e alle Cave
(40% del territorio comunale)

